

MEMO

Aan: Gemeente Purmerend
Datum: 18-06-2021
Project nr: 3513.01
Betreft: Memo effectbeoordeling stikstofdepositie
Overweersepolderdijk 4 te Purmerend
Bijlage(n) Bijlage 1: AERIUS-berekening realisatiefase
Bijlage 2: AERIUS-berekening gebruiksfase

1. Inleiding

In opdracht van Gemeente Purmerend heeft Buro Ontwerp & Omgeving onderzoek verricht naar de stikstofdepositie op nabijgelegen kwetsbare natuurgebieden ten gevolge van de bouw en het gebruik van twee villawoningen aan de Overweersepolderdijk 4 te Purmerend. Op de navolgende afbeelding is de ligging van het projectgebied weergegeven.

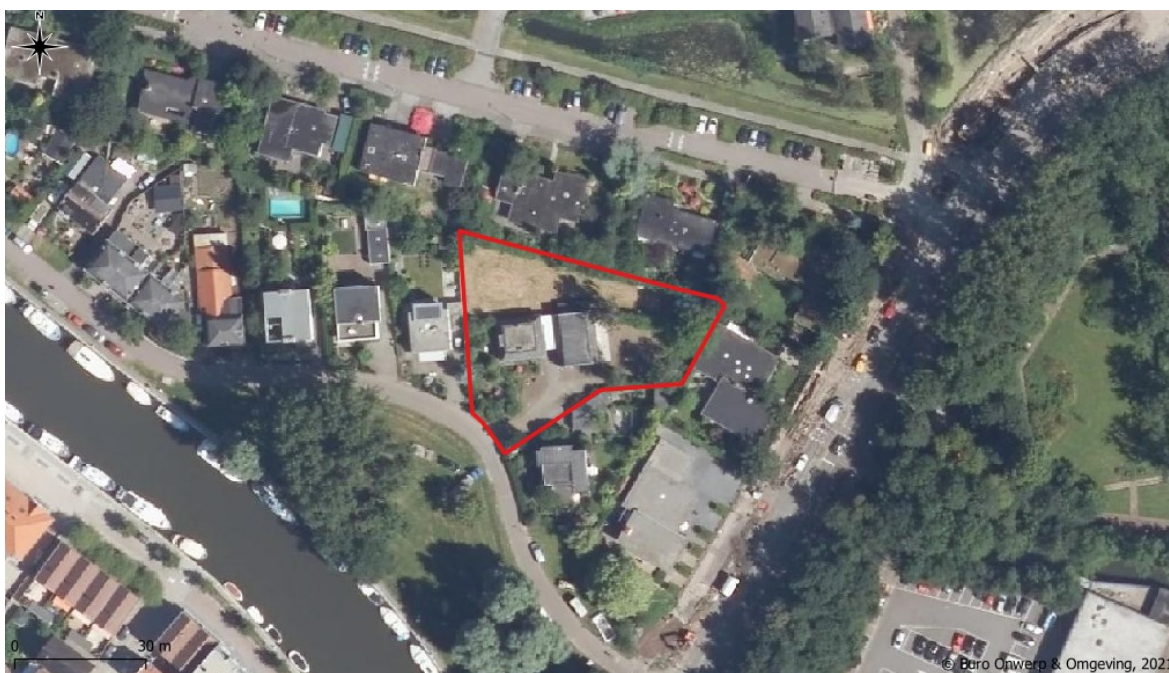

Ligging projectgebied (rood kader) aan de Overweersepolderdijk.

Omschrijving projectgebied

Het projectgebied ligt in het noordwesten van de kern van Purmerend en betreft een perceel aan de Overweersepolderdijk met een omvang van circa 1.750 m². Het projectgebied wordt begrensd door omliggende woonpercelen binnen de bebouwde kom.

Natura 2000

In Nederland zijn 161 Natura 2000-gebieden aangewezen. Dit zijn gebieden met een Europese beschermingsstatus. Veel van die gebieden zijn gevoelig voor stikstofdepositie. Het dichtstbijzijnde Natura 2000-gebied betreft 'Polder Zeevang' dat op circa 2,5 kilometer ten noordoosten van het projectgebied ligt. Andere Natura 2000-gebieden op minder dan 10 km afstand zijn het 'Wormeren Jisperveld & Kalverpolder' (ca. 3,8 km), 'Ilperveld, Varkensland, Oostzanerveld & Twiske' (ca. 4,6 km), 'Markermeer & IJmeer' (ca. 7,8 km) en de 'Eilandspolder' (ca. 8,3 km). Op de navolgende kaart is de ligging van het projectgebied ten opzichte van de Natura 2000-gebieden weergegeven.

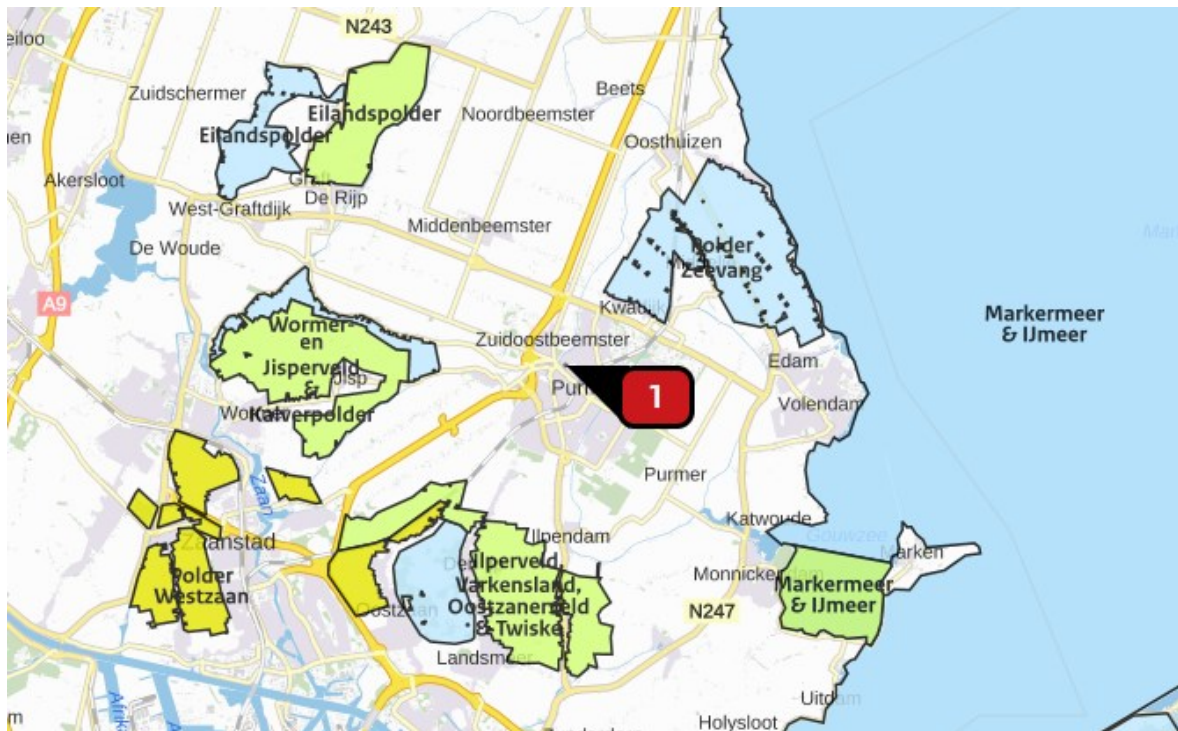

Ligging projectgebied (rood label 1) ten opzichte van de Natura 2000-gebieden.

Volgens de Wet natuurbescherming moet uitgesloten worden dat significante negatieve effecten kunnen optreden in Natura 2000-gebieden. Stikstofdepositie kan verslechterende gevolgen hebben voor stikstofgevoelige habitattypen of leefgebieden waarvoor een Natura 2000-gebied is aangewezen. Deze gevolgen kunnen significant zijn wanneer een plan, project of andere handeling leidt tot een toename van stikstofdepositie op stikstofgevoelige habitattypen of leefgebieden die overbelast zijn. Een verdere toename van de stikstofdepositie is alleen toegestaan met een vergunning Wet natuurbescherming (Wnb). Daarom dient voor nieuwe plannen en projecten onderzocht te worden of er sprake is van een significante depositie van stikstof op relevante Natura 2000-gebieden.

Doelstelling van het onderzoek

De effectbeoordeling stikstofdepositie heeft tot doel de NO_x- (stikstofoxiden) en NH₃- (ammoniak) emissies naar de lucht door het voornemen inzichtelijk te maken en de toename van stikstofdepositie als gevolg hiervan op stikstofgevoelige habitattypen of leefgebieden te berekenen. De effectbeoordeling stikstofdepositie wordt afgesloten met conclusies waarbij duidelijk wordt of in het kader van de Wet natuurbescherming significante effecten kunnen worden uitgesloten.

2. Werkwijze

Algemeen

Op basis van de berekende NO_x- en NH₃-emissies die een project of andere handeling van een plan uitstoot wordt met een verspreidingsmodel de stikstofdepositie op stikstofgevoelige habitats en leefgebieden in Natura 2000-gebieden berekend. Er wordt gebruik gemaakt van AERIUS voor wat betreft informatie over de actuele stikstofdepositie en kritische depositiewaarde (KDW) van stikstofgevoelige habitattypen en leefgebieden in de Natura 2000-gebieden. Depositieberekeningen zijn uitgevoerd met de meest recente versie van AERIUS Calculator.

Significante effecten kunnen worden uitgesloten als door het project, andere handeling of planologische mogelijkheden geen toename in stikstofdepositie plaatsvindt op stikstofgevoelige habitattypen of leefgebieden van Natura 2000-gebieden. Hiervan is sprake als de berekende toename in stikstofdepositie niet groter is dan 0,00 mol/ha/jr. Indien dit het geval is, is er geen vergunningsplicht voor wat betreft stikstof.

Onderzoeksopzet

In dit onderzoek zijn de NO_x- en NH₃-emissies gedurende de realisatiefase (hoofdstuk 3), de gebruiksfase (hoofdstuk 4) onderzocht. In hoofdstuk 5 wordt met deze gegevens berekend of er een toename van stikstofdepositie plaatsvindt op nabijgelegen Natura 2000-gebieden.

3. Emissie realisatiefase

Mobiele werktuigen

Tijdens de aanleg- en bouwperiode ontstaan NO_x-emissies door de inzet van mobiele werktuigen, auto's en vrachtwagens. De inzet van de mobiele werktuigen en vrachtwagenbewegingen is ingeschat aan de hand van de werkelijk verwachte inzet voor de bouw van twee vrijstaande villawoningen. Er is gerekend met de volgende bouwfases:

- Uitgraven fundering;
- Leveren elementen;
- Beton storten;
- Aanbrengen elementen en afbouw.

Voor de aanvoer met busjes en vrachtwagens zijn de totale verkeersbewegingen in beeld gebracht. De bouwtijd bedraagt circa 52 weken. In de onderstaande tabel is het overzicht van mobiele werktuigen en voertuigbewegingen weergegeven voor de bouw van twee villawoningen. De getallen zijn ingeschat aan de hand van de daadwerkelijk verwachte werktuigeninzet.

Overzicht mobiele werktuigen (niet-stationair)								
Werktuig	Stage	Bouwjaar	Draaiuren (uur)	Niet-stationair	Vermogen (kW)	Belasting	Emissiefactor (g/kWh)	Emissie NO _x (kg)
Mobiele kraan	Stage IV, 130-300 KW	2015	64	70%	210	61%	0,9	5,2
Graafmachine	Stage IV, 130-300 KW	2014	32	70%	200	69%	0,8	2,5
Betonstortor	Stage IV, 130-300 KW	2014	48	70%	200	69%	1	4,7
Heimachine	Stage IV, 130-300 KW	2014	32	70%	239	69%	1	3,7
Aantal voertuigen licht verkeer							1040	
Aantal voertuigbewegingen middelzwaar vrachtverkeer							390	
Aantal voertuigbewegingen zwaar vrachtverkeer							260	
Bouwtijd in weken						52		
							Totaal NO _x	16,0

Om te bepalen of er overschrijding is van de stikstofemissie wordt uitgegaan van het totale dieselverbruik van de werktuigen en 100% van de motorvoertuigbewegingen. Bij een bouwperiode van 52 weken gaat het om een uitstoot van 16,0 kg NO_x door werktuigen, 1.040 verkeersbewegingen met lichte voertuigen, 390 verkeersbewegingen met middelzware vrachtwagens en 260 verkeersbewegingen met zware vrachtwagens.

Uitgangspunten tijdsduur stationair draaien

Uit metingen van TNO blijkt dat werktuigen een substantieel deel van de tijd stationair draaien. Het aandeel stationair draaien varieerde bij de metingen aan vier werktuigen tussen de 18% en 57% van de totale draaitijd (TNO, R10465¹). Voor de Klimaat- en Energieverkenning 2019 is door TNO uitgegaan van gemiddeld 30% van de tijd stationair draaien (TNO, P12134²). In de AERIUS-berekening van dit project wordt daarom uitgegaan van een gemiddelde van 30% stationair draaien per werktuig van het totaal aantal draaiuren.

Overzicht mobiele werktuigen (stationair)								
Werktuig	Stage	Bouwjaar	Draaiuren (uur)	Stationair	Vermogen (kW)	Cilinderinhoud (l)	Emissiefactor (g/l/uur)	Emissie NOx (kg)
Mobiele kraan	Stage IV, 130-300 KW	2015	64	30%	210	10,5	10	2,0
Graafmachine	Stage IV, 130-300 KW	2014	32	30%	200	10	10	1,0
Betonstortor	Stage IV, 130-300 KW	2014	48	30%	200	10	10	1,4
Heimachine	Stage IV, 130-300 KW	2014	32	30%	239	11,95	10	1,1
							Totaal NOx	5,6

Bij een bouwperiode van 52 weken gaat het om een uitstoot van 5,6 kg NO_x door stationair draaiende werktuigen.

Uitgangspunten cilinderinhoud

Om tot een zo nauwkeurig mogelijke berekening te komen wordt ook de cilinderinhoud van werktuigen meegewogen. De cilinderinhoud van de motor wordt in de regel uitgedrukt in liters of cc. Het gaat daarbij om totale motorinhoud waarbij alle cilinders worden opgeteld. Wanneer de cilinderinhoud niet bekend is, wordt voor werktuigen op diesel de cilinderinhoud berekend door het totale motorvermogen te delen door 20.

Uitgangspunten verkeersafwikkeling

De gevolgen voor het milieu van het af- en aanrijdend verkeer worden niet meer aan het onderhavige project toegerekend wanneer dit verkeer kan worden geacht te zijn opgenomen in het heersende verkeersbeeld³. Volgens de Raad van State is dit het geval op het moment dat het aan- en afrijdende verkeer zich door zijn snelheid en rij- en stopgedrag nog niet, dan wel niet meer onderscheidt van het overige verkeer dat zich op de betrokken weg bevindt⁴. Het verkeer rijdt vanuit het projectgebied via de Overweersepolderdijk de Hoornseweg op. Deze wordt in zuidelijke richting gevolgd tot aan de Gedempte Where. Hier neemt men de rechter afslag en de Gedempte Where wordt in noordwestelijke richting gevolgd tot aan de oprit naar de A7. Na het oprijden van de A7 is het verkeer met zekerheid opgenomen in het heersende verkeersbeeld.

¹ <https://repository.tno.nl/islandora/object/uuid:2af28c96-1d66-4566-89fc-cbb873c96789>

² <https://repository.tno.nl/islandora/object/uuid:40267f8e-e836-4330-9305-3d63572392aa>

³ https://www.infomil.nl/vaste-onderdelen/uitgebreid-zoeken/@89887/wanneer_is_het/

⁴ uitspraak E03.99.0110, d.d. 20 juni 2001

4. Emissie gebruiksfase

Programma

In het beoogde programma voor het projectgebied is sprake van twee vrijstaande villawoningen.

Verkeersaantrekkende werking

De verkeersgeneratie is bepaald met behulp van CROW-publicatie 381 “Toekomstbestendig parkeren. Van parkeercijfers naar parkeernormen” (december, 2018) en “Demografische kerncijfers per gemeente” van het CBS. De verkeersaantrekkelijke werking is afhankelijk van de stedelijkheid van de gemeente, de ligging t.o.v. het centrum en het woningtype. Het CBS typeert de gemeente Purmerend als een ‘sterk stedelijke gemeente’⁵.

Grootte en stedelijkheid van gemeenten					
Regio's ▼	Gemeentegrootte		Stedelijkheid		
	Code	Omschrijving	Code	Omschrijving	
	code	omschrijving	code	omschrijving	
Purmerend	5	50 000 tot 100 000 inwoners	2	Sterk stedelijk	

Bron: CBS

Volgens het CROW kan de ligging van het projectgebied getypeerd worden als ‘rest bebouwde kom’ aangezien de locatie binnen de bebouwde kom van Purmerend ligt, maar geen deel uitmaakt van het centrum. De verkeersaantrekkende werking voor twee vrijstaande villawoningen op een dergelijke locatie is als volgt:

Overzicht verkeersbewegingen (rest bebouwde kom)					
Type	Aantal	Norm (min)	Norm (max)	Gemiddeld	Bewegingen per etmaal
Koop, huis, vrijstaand	2	7,8	8,6	8,2	16,4
	Totaal per etmaal				16,4
	Percentage vrachtverkeer per woning		0,018		
	Aantal woningen	2	0,036		
	Per jaar	365 dagen	13,1		

De totale verkeersaantrekkende werking van het plan bedraagt gemiddeld 16,4 motorvoertuigbewegingen per etmaal.

⁵ <https://opendata.cbs.nl/statline/#/CBS/nl/dataset/83859NED/table?dl=2944A>

Met betrekking tot de appartementen is in de CROW-publicatie het volgende over vrachtverkeer opgenomen: “het vrachtverkeer naar en van woongebieden is doorgaans verwaarloosbaar, maar is wel in de cijfers verwerkt. Als gemiddelde kan worden gehanteerd: 0,02 vrachtautobewegingen per woning per werkdagemaal”. Een werkdag kan naar weekdag worden omgerekend door te delen met 1,11. Per weekdagemaal zijn er dus 0,018 vrachtverkeerbewegingen per woning. Op jaarbasis is er met twee vrijstaande woningen sprake van een toename met circa 13,1 vrachtverkeersbewegingen.

Emissie huishoudens

Conform de gegevensset ‘kentallen Ruimtelijke plannen’ van RIVM/EZ, behorende bij de AERIUS-factsheet ‘Ruimtelijke plannen – Emissiefactoren’ is de NH₃-emissie van huishoudens voor nieuwbouwwoningen 0 kg/jr. Ook de NO_x-emissie is verwaarloosbaar, aangezien de geplande woningen gasloos worden opgeleverd (Emissiefactor = 0 kg/jr).

Tauw heeft in 2018 in opdracht van BIJ12 emissiekentallen NO_x voor huishoudens bepaald⁶. Voor één grondgebonden woning wordt uitgegaan van een emissiefactor van 0,44 kg NO_x per jaar door sfeerhaarden en barbecues. Met twee nieuw te bouwen woningen is daarom sprake van een uitstoot van 0,88 kg NO_x per jaar.

⁶ Tauw, Emissiekentallen NO_x en NH₃ voor PAS / AERIUS, 31 augustus 2018

5. AERIUS-berekening

Uitgangspunten berekeningen

In lijn met de gewijzigde Regeling natuurbescherming van 24 april 2019 zijn aparte berekeningen voor stikstofdepositie uitgevoerd voor de realisatie- en de gebruiksfase. Met AERIUS Calculator zijn de eerder genoemde emissiebronnen gemodelleerd.

- Het wegverkeer is gemodelleerd als lijnbron;
- AERIUS hanteert een minimum van 1,0 voertuig; Als het voertuigaantal per etmaal lager is dan 1,0 is het aantal per jaar weergegeven;
- De emissie door woningen is gemodelleerd als oppervlaktebron;
- De emissie door mobiele werktuigen is gemodelleerd als oppervlaktebron.

Rekenresultaten realisatiefase

De verspreidingsberekeningen zijn uitgevoerd met AERIUS Calculator voor het jaar 2021, aangezien de werkzaamheden theoretisch gezien dit jaar uitgevoerd kunnen worden.

Uit de rekenresultaten blijkt dat op stikstofgevoelige leefgebieden en habitattypen in nabijgelegen Natura 2000-gebieden geen stikstofdepositie groter dan 0,00 mol/ha/jr plaatsvindt. De rekenresultaten voor de realisatiefase zijn als bijlage 1 bij deze memo gevoegd.

Rekenresultaten gebruiksfase

De verspreidingsberekeningen zijn uitgevoerd met AERIUS Calculator voor het rekenjaar 2022, aangezien dit het eerste jaar is wanneer de woningen theoretisch gezien bewoond kunnen zijn.

Uit de rekenresultaten blijkt dat op stikstofgevoelige leefgebieden en habitattypen in nabijgelegen Natura 2000-gebieden geen stikstofdepositie groter dan 0,00 mol/ha/jr plaatsvindt. De rekenresultaten voor de gebruiksfase zijn als bijlage 2 bij deze memo gevoegd.

Conclusie

Uit de uitgevoerde effectbeoordeling stikstofdepositie blijkt dat de voorgenomen bouw van twee vrijstaande villawoningen zowel in de realisatiefase (de bouw) als gebruiksfase (bewoning) niet leidt tot een stikstofdepositie groter dan 0,00 mol/ha/jr op stikstofgevoelige habitattypen van Natura 2000-gebieden. Met betrekking tot stikstofdepositie kan worden opgemerkt dat er geen vergunning van de Wet natuurbescherming nodig is om de ontwikkeling mogelijk te maken.

Bijlagen

Bijlage 1: AERIUS-berekening realisatiefase

Bijlage 2: AERIUS-berekening gebruiksfase

Bijlage 1

Dit document bevat rekenresultaten van AERIUS Calculator. Het betreft de hoogst berekende stikstofbijdragen per stikstofgevoelig Natura 2000-gebied, op basis van rekenpunten die overlappen met habitattypen en/of leefgebieden die aangewezen zijn in het kader van de Wet natuurbescherming, gekoppeld aan een aangewezen soort, of nog onbekend maar mogelijk wel relevant.

De berekening op basis van stikstofemissies gaat uit van de componenten ammoniak (NH₃) en/of stikstofoxide (NO_x).

Wilt u verder rekenen of gegevens wijzigen? Importeer de pdf dan in Calculator. Voor meer toelichting verwijzen wij u naar de website www.aerius.nl.

Berekening Situatie 1

- ▶ Kenmerken
- ▶ Samenvatting emissies
- ▶ Depositieresultaten
- ▶ Gedetailleerde emissiegegevens

Verdere toelichting over deze PDF kunt u vinden in een bijbehorende leeswijzer. Deze leeswijzer en overige documentatie is te raadplegen via:
<https://www.aerius.nl/handleidingen-en-leeswijzers>.

AERIUS CALCULATOR

Contact

Rechtspersoon	Inrichtingslocatie
Buro Ontwerp & Omgeving	Overweersepolderdijk 4, 1442 AC Purmerend

Activiteit

Omschrijving	AERIUS kenmerk	
3513.01	RgzKxKmdkHvb	
Datum berekening	Rekenjaar	Rekenconfiguratie
11 juni 2021, 15:54	2021	Berekend voor natuurgebieden

Totale emissie

	Situatie 1
NOx	25,91 kg/j
NH ₃	< 1 kg/j

Resultaten

Hectare met
hoogste bijdrage
(mol/ha/j)

Natuurgebied
Uw berekening heeft geen depositieresultaten opgeleverd boven 0,00 mol/ha/jr.

Toelichting

Realisatiefase twee villawoningen

Locatie
Situatie 1

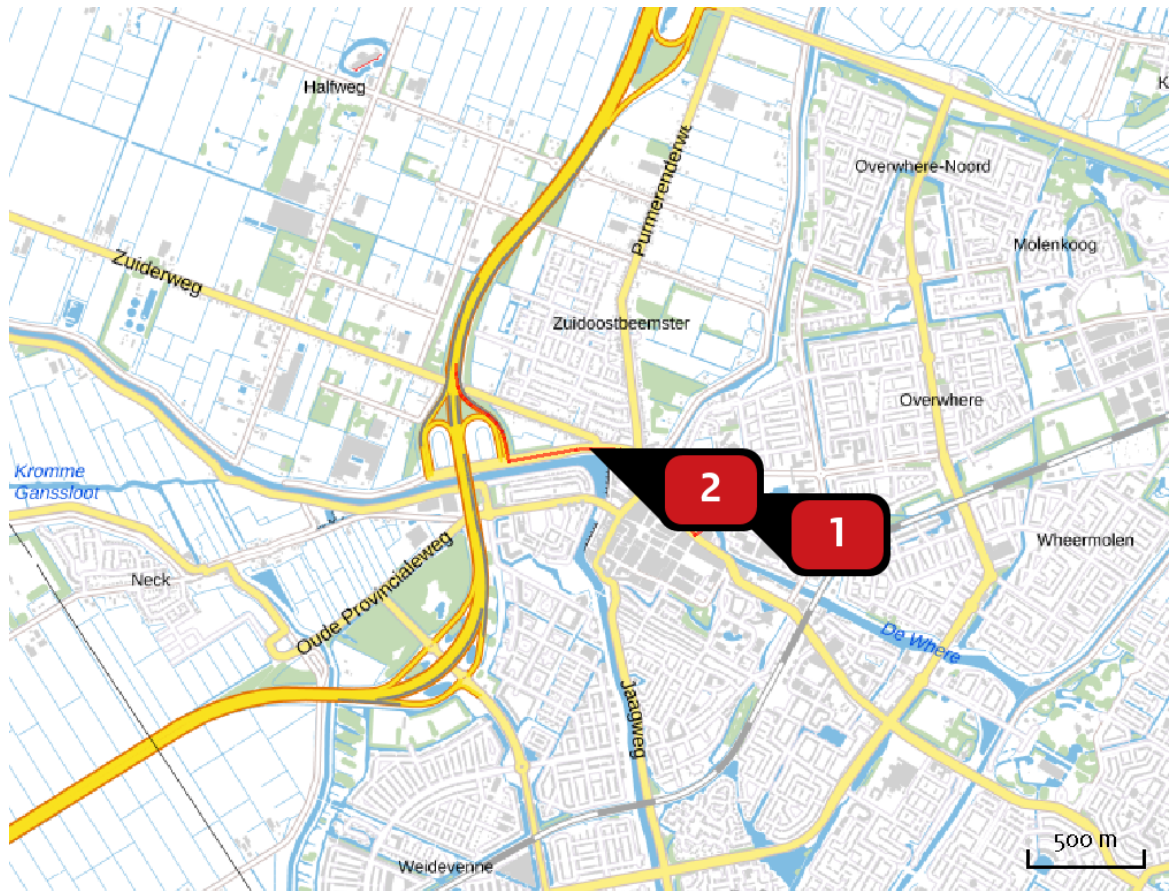

Emissie
Situatie 1

Bron Sector		Emissie NH ₃	Emissie NO _x
1  Inzet werktuigen Mobiele werktuigen Bouw en Industrie		-	21,60 kg/j
2  Voertuigbewegingen Wegverkeer Binnen bebouwde kom		< 1 kg/j	4,31 kg/j

Disclaimer

Hoewel verstrekte gegevens kunnen dienen ter onderbouwing van een vergunningaanvraag, kunnen er geen rechten aan worden ontleend. De eigenaar van AERIUS aanvaardt geen aansprakelijkheid voor de inhoud van de door de gebruiker aangeboden informatie. Bovenstaande gegevens zijn enkel bruikbaar tot er een nieuwe versie van AERIUS beschikbaar is. AERIUS is een geregistreerd handelsmerk in Europa. Alle rechten die niet expliciet worden verleend, zijn voorbehouden.

Rekenbasis

Deze berekening is tot stand gekomen op basis van:

AERIUS versie 2020_20210525_2040287d5b

Database versie 2020_20210525_2040287d5b

Voor meer informatie over de gebruikte methodiek en data zie:

<https://www.aerius.nl/nl/factsheets/release/aerius-calculator-2020>

Bijlage 2

Dit document bevat rekenresultaten van AERIUS Calculator. Het betreft de hoogst berekende stikstofbijdragen per stikstofgevoelig Natura 2000-gebied, op basis van rekenpunten die overlappen met habitattypen en/of leefgebieden die aangewezen zijn in het kader van de Wet natuurbescherming, gekoppeld aan een aangewezen soort, of nog onbekend maar mogelijk wel relevant.

De berekening op basis van stikstofemissies gaat uit van de componenten ammoniak (NH₃) en/of stikstofoxide (NO_x).

Wilt u verder rekenen of gegevens wijzigen? Importeer de pdf dan in Calculator. Voor meer toelichting verwijzen wij u naar de website www.aerius.nl.

Berekening Situatie 1

- ▶ Kenmerken
- ▶ Samenvatting emissies
- ▶ Depositieresultaten
- ▶ Gedetailleerde emissiegegevens

Verdere toelichting over deze PDF kunt u vinden in een bijbehorende leeswijzer. Deze leeswijzer en overige documentatie is te raadplegen via:
<https://www.aerius.nl/handleidingen-en-leeswijzers>.

AERIUS CALCULATOR

Contact

Rechtspersoon	Inrichtingslocatie
Buro Ontwerp & Omgeving	Overweersepolderdijk 4, 1442 AC Purmerend

Activiteit

Omschrijving	AERIUS kenmerk	
3513.01	S1KfpszEv7gL	
Datum berekening	Rekenjaar	Rekenconfiguratie
15 juni 2021, 16:12	2022	Berekend voor natuurgebieden

Totale emissie

	Situatie 1
NOx	4,07 kg/j
NH ₃	< 1 kg/j

Resultaten

Hectare met
hoogste bijdrage
(mol/ha/j)

Natuurgebied
Uw berekening heeft geen depositieresultaten opgeleverd boven 0,00 mol/ha/jr.

Toelichting

Gebruiksfase twee villawoningen

Locatie
Situatie 1

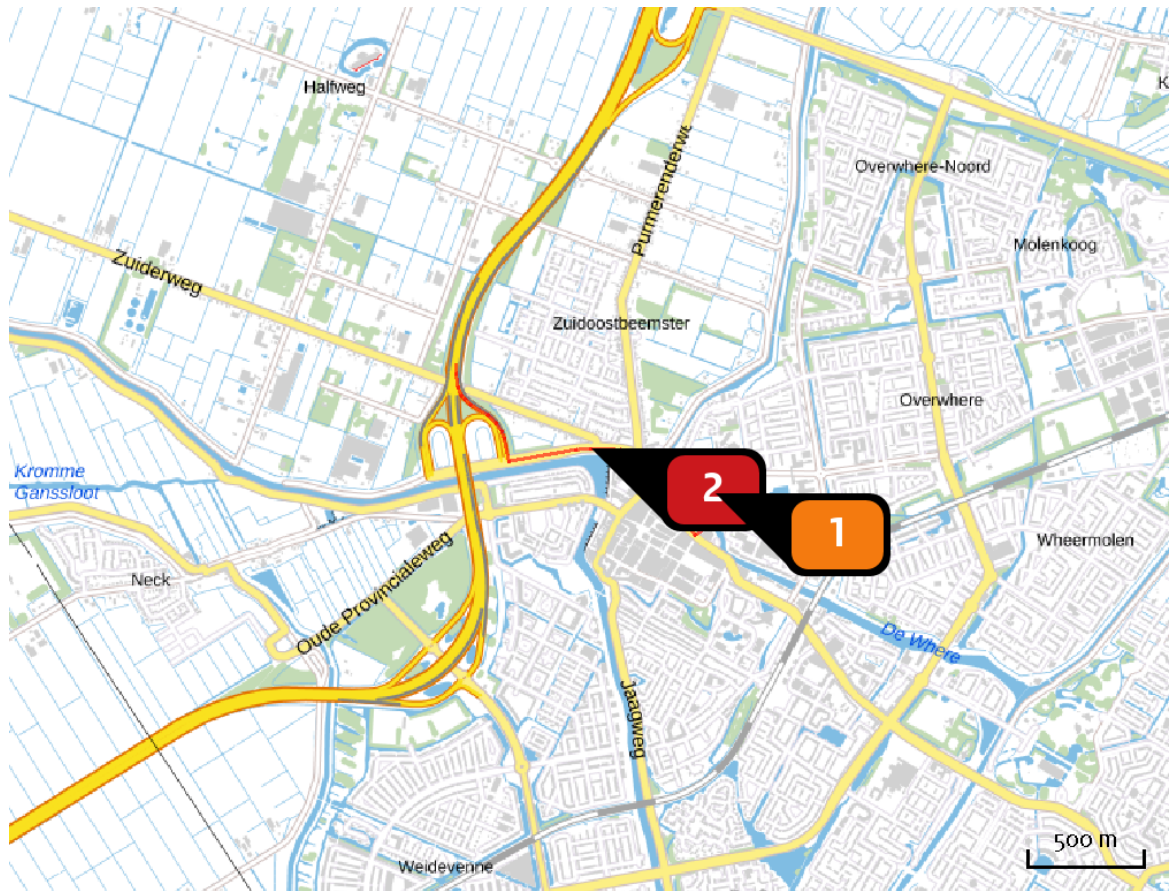

Emissie
Situatie 1

Bron Sector	Emissie NH ₃	Emissie NO _x
1 Emissie door barbecues, sfeerhaarden, etc. Wonen en Werken Woningen	-	< 1 kg/j
2 Voertuigbewegingen Wegverkeer Binnen bebouwde kom	< 1 kg/j	3,17 kg/j

Emissie
(per bron)
Situatie 1

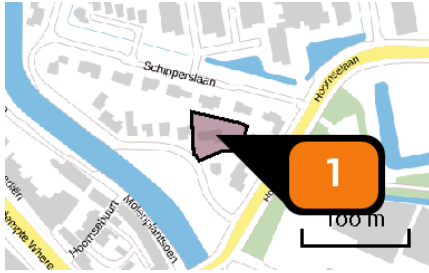

Naam **Emissie door barbecues, sfeerhaarden, etc.**
 Locatie (X,Y) **125373, 502719**
 Uitsoothoogte **1,0 m**
 Oppervlakte **0,2 ha**
 Spreiding **0,5 m**
 Warmteinhoud **0,000 MW**
 Temporele variatie **Continue emissie**
 NOx **< 1 kg/j**

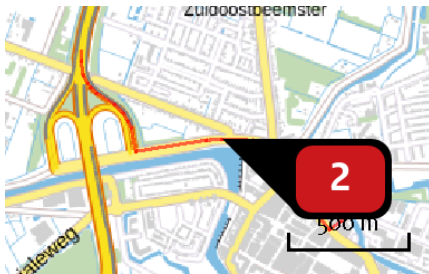

Naam **Voertuigbewegingen**
 Locatie (X,Y) **124835, 502912**
 NOx **3,17 kg/j**
 NH3 **< 1 kg/j**

Soort	Voertuig	Aantal voertuigen	Stof	Emissie
Standaard	Licht verkeer	16,4 / etmaal	NOx NH3	3,08 kg/j < 1 kg/j
Standaard	Zwaar vrachtverkeer	13,1 / jaar	NOx NH3	< 1 kg/j < 1 kg/j

Disclaimer

Hoewel verstrekte gegevens kunnen dienen ter onderbouwing van een vergunningaanvraag, kunnen er geen rechten aan worden ontleend. De eigenaar van AERIUS aanvaardt geen aansprakelijkheid voor de inhoud van de door de gebruiker aangeboden informatie. Bovenstaande gegevens zijn enkel bruikbaar tot er een nieuwe versie van AERIUS beschikbaar is. AERIUS is een geregistreerd handelsmerk in Europa. Alle rechten die niet expliciet worden verleend, zijn voorbehouden.

Rekenbasis

Deze berekening is tot stand gekomen op basis van:

AERIUS versie 2020_20210525_2040287d5b

Database versie 2020_20210525_2040287d5b

Voor meer informatie over de gebruikte methodiek en data zie:

<https://www.aerius.nl/nl/factsheets/release/aerius-calculator-2020>